Türkiye'deki Çukurova Bölgesinde Mevsimlik Gezici Tarım İşçiliğinde Yer Alan Göçmen Nüfusun Korunma ve Temel İhtiyaçlarının Karşılanmasına Dair Haritalama Çalışması

(1) Mersin ilinin batısında seracılık oldukça yaygındır. Suriyeli sığınmacılar genellikle bu seralarda istihdam edilmektedirler. Mevsimlik tanımsal üretime katılan Suriyeliler genellikle kiraladıkları evlerde, bir kısmı da özellikle yayla kısımlarda bulunanlar çadırl

(2) Seralarda üretim oldukça yaygın. Bu nedenle aylıkçı olarak istihdam edilen çok sayıda Suriyeli aile bulunmaktadır. Bu aileler sera sahibinin sağladığı konutta veya seraların yanındaki boş araziye kurdukları çadırlarda yaşamaktadırlar. Ailelerin konakladıkları yer genellikle seraların bulunduğu mekanın yanındadır.

(3) Mersin'in Akdeniz İlçesine bağlı Adanalıoğlu Mahallesi'nde çeşitli çadır grupları bulunmaktadır. Yaklaşık 200 çadırın yer aldığı ifade edilen bu alanda çadırda konaklayanların yüzde 80'inin Suriyeli olduğu söylenmektedir. Her Suriyeli ailenin 5-6 çocuğu olduğu, hane büyüklüğünün Türkiyeli mevsimlik tarım işçileriyle benzerlik gösterdiği ve 8 olduğu belirtilmiştir. Ayrıca mahallenin içinde kiralanan konutlarda da Suriyeliler yaşamaktadır. İşlerin azaldığı zamanlarda bir kısmı Suriyelinin başka illere çalışmak amacıyla gittiği, hatta gençlerin iş bulması durumunda sınırlı süreli büyük kentlere sanayide çalışmaya da gittiği söylenmiştir. Mahalle muhtarı Suriyelilere insanı yardım konusunda oldukça aktif konumdadır. Zaman zaman sivil toplum ve meslek örgütleri insanı yardımlarını bu yerleşimlere yönendirmektedir. Uygun olmayan yardımlar ve ihtiyaç fazlası malzemeler mahallede kurulan ikinci el pazarında satılmaktadır.

(4) Seralarda üretimin çok fazla olduğu yerleşimlerden biridir. Atalar Köyü'nün Tarsus ilçesine doğru çıkışında yaklaşık 100 çadırlık bir yerleşim olduğu belirtilmektedir. Ayrıca Köselerli, Kulak, Bahşiş ve Yapıköy mahallelerinde çadır gruplarının varlığından söz edilmektedir.

(5) Tarsus Mersin'in en büyük ilçesidir. İlçede 323 bin kişi yaşamaktadır. Tarsus'un ekonomisinde tanım önemli gelir kaynağıdır. 2 milyon dekarlık toprağının bir milyon dekarı tarım arazisi. Tarım alanlarının büyük bölümünün sulanması, gübrelenmesi ve yeni tekniklerin uygulanması ile toprağın verimi artılmakta, ürünler iyi değerlendirilmektedir. Mersin ilinin en verimli ve en geniş tanım arazisi, Tarsus'un ovasında yer almaktadır. Kış mevsiminde papaya, liçi, ananas, portakal, mandalina ve limon meyvelerinden başka kışlık sebzeler de üretilir. Pamuk, susam ve soya gibi yağlı tohumlu bitkilerden tahılların ve sebzelerin her çeşidine kadar tarla ürünlerinin ekimi bu verimli arazilerde yapılır. İlçede 12 bin kayıtlı Suriyelinin yaşadığı, bunların bir kısmının mevsimlik çalışmak amacıyla günübirlik ovaya gittiği belirtilmektedir.

(6) Denize yakın tarla toprağının geçirgen yapıda olması nedeniyle bu tarlalarda genellikle karpuz, kavun ve yer fıstığı üretimi yapılmaktadır. Tabaklar Mahallesi'nde 500 çadırlık bir yerleşim bulunmaktadır. Ayrıca Aydınlı mahallesinde de çadır grubu bulunmaktadır. Suriyeli işçilerin oldukça fazla sayıda olduğu ifade edilmiştir. Burada işlerini tamamlayacak olan işçilerin bir kısmı başka illere çalışmaya gidecektir.

(7) Adana-Karataş ilçesine bağlı Tuzla Mahallesi yörede en fazla mevsimlik tanım işçilerini barındıran bir yerleşimdir. Mahallede 5-6 yerde çadır grupları mevcut olup, yaklaşık 700 çadırın olduğu ifade edilmektedir. Mahallenin mevcut 3500 nüfusundan iki katına yakın yaklaşık 7000 mevsimlik tanım işçi nüfusu mevcuttur. İşçilerin yansının Suriyeli olduğu belirtilmektedir. Yaşam koşullarının oldukça zor olduğu, bir kısım Suriyeli ailelerin çadırlarını ormanın için kurduğu, bu durumun su ve diğer hizmetlere erişimde sorunlar yarattığı görülmektedir. Mahalle muhtarı çadır yerleşimleri bir düzene sokma çabasında olup, gayret göstermektedir. Eğer uygun çözüm bulursa işçileri su kanalı kenarında bulunan hazine arazisine nakletmeyi planlamaktadır. Yaz aylarında burada kalan işçilerin durumu sıcaklık, nem, rüzgar ve çöplerin yarattığı kirlilikten dolayı oldukça zorlaşmaktadır.

(8) Akdeniz'e oldukça yakın bir yerleşim olan Kapı Mahallesi'nde yaklaşık 500 çadırın bulunduğu ve bu çadırlarda Suriyeli sığınmacıların da konakladığı ifade edilmiştir. Bu işçiler sebze, karpuz ve kavun ile yer fıstığı üretiminde toprak hazırlığı, plastik örtü kaplaması ve fide dikim işlerinde çalışmaktadırlar. Yakın zamanda buradaki işleri azalacak ve iş bulduklan başka alanlara veya illere göç edeceklerdir. Mayıs ayı itibarıyla hasat için işçilerin bir kısmı burada çalışmaya devam edecektir.

(9) Karataş ilçesine bağlı Karagöçer Mahallesi'nde drenaj kanalı kenarında kurulu bulunan bu çadırlar 1992 yılından beri mevcuttur. Bu alanda yaklaşık 500 çadır bulunmaktadır. Suriyeli mevsimlik tanım işçileri de buraya yerleşmeye başlamıştır. Çadırda kalanlar hemen hemen yılın bütün aylarını burada geçirmektedir. Buradan başka alanlara veya illere çalışmaya gidenler olduğu gibi, bu kişiler tekrar buraya geri gelmektedirler. Adana Valliği tarafından uygulanan METİP kapsamında anasınıfı, tuvalet ve banyo gibi tesisler kurulmasına karşın faaliyetler yeterince etkili olmamıştır. Çadırların bulunduğu yerlerde içme, kullanma suyu, tuvalet ve banyo sorunlarının çok olduğu, çocukların kanala düşme riski bulunduğu, çöplerin toplanmadığı bilinmektedir. Karagöçer yerleşimi mevsimlik tanım işçilerinin durumunu göstermesi bakımından önemli bir yerleşimdir.

(10) Kadıköy, Çağıran, Meletmez, Hacıhasanlı mahallerinin bulunduğu arazilerde 320'ye yakın çadır yol kenarına kurulmuş durumdadır. Bu çadırların çok büyük bir kısmı nisan ayında başka yerleşimlere taşınacaktır. Eylül ayında ise buralara yine aynı çadırlar kurulacak ve sebze hasadında yapılacaktır. Kış aylarında, Aralık ev Ocak'ta tekrar azalacaktır.

(11) Tuzla Mahallesi'nden Salakli ve Yüzbaşlar mahallelerine doğru giden yolun kesiştiği yerde drenaj kanalları kenarlarına oldukça yaygın bir şekilde dağılmış 250 çadır olduğu tahmin edilmektedir. Araçların yoğun geçtiği yol ve drenaj kanalının kenarında bulunan bu çadırlar çocuklar için oldukça risk içermektedir. Ayrıca kullanma suyu olarak drenaj borularından akan ve büyük olasılıkla kullanılamaz konumda bulunan su kullanılmaktadır. Çadır gruplarında Suriyeli işçiler çoğunluğu oluşturmaktadır. Burada da tuvalet, banyo, atık su gibi temel ihtiyaçların karşılanmasında büyük sorunlar bulunmaktadır. Yaz aylarında doğru işçilerin azaldığı bu yerleşim kış aylarında çok az işçinin konaklladığı alan konumundadır.

(12) Yüreğir ilçesine bağlı Doğankent Mahallesi Suriyeli mevsimlik tanım işçilerinin en fazla yaşadığı yerleşimdir. Bu mahallede yaklaşık 7500 Suriyeli tanım işçisi olduğu belirtilmektedir. Bu işçilerin yansı kiraladıkları evlerde diğer yansı ise kendi imkanlanyla kurdukları çadırlarda veya briket barakalarda yaşamaktadır. 300'ün üzerinde çadının olduğu belirtilmektedir. Mahallede işçi olarak bulunanlar hemen hemen her ay iş bulmaktadır. İşçilerin çok büyük bir kısmı işlerini Türk tanım araçlarıyla iş bulmaktadır. Suriyeli tanım aracılarının da işçilere iş bulmaya başladığı belirtilmektedir. Az sayıda Suriyeli aile iş bulmak amacıyla geçici olarak başka illere gitmektedir. Narenciye hasadı ve budaması, her türlü toprak hazırlığı, sebze fidesi dikimi ve sebze hasadı başlıca yapılan tanımsal işlerdir.

(13) Adana-Yumurtalık ilçesi ile Adana-Karataş ilçesi yaklaşık 50 km'lik kırsal bir yol ile birbirine bağlanmaktadır. Bu yol boyunca yaklaşık 500 çadırın yer aldığı dokuz çadır grubu mevcuttur. Buradaki çadırlarda Suriyeli sığınmacılar da bulunmaktadır. Suriyeli sığınmacılar genellikle tanım araçları ve Urfa'lı işçilerle birlikte göç etmektedir. İşçiler burada karpuz, kavun ve yer fıstığı üretim sürecine katılmaktadır. Nisan ayından itibaren işçi sayısında azalma olmakta, işçilerin bir kısmı başka yerlerde göç etmektedir.

(14) Karataş ilçesinin bütün arazisi düz olup, tanıma elverişlidir. İlçede pamuk, narenciye, sebze, kavun-karpuz, buğday üretimi yapılmaktadır. Mevsimlik tanım işçiliğinin en yoğun olduğu ilçelerden biridir. Tuzla, Karagöçer, Kapı, Kadıköy, Ataköy, Yüzbaşı, Meletmez gibi mevsimlik tanım işçilerinin en yoğun bulunduğu mahalleler bu ilçeye bağlıdır. İlçe merkezine yakın Gölkaya civarında çadır grupları yer almaktadır.

(15) Yüreğir ilçe merkezinde Yeşilbağlar ve Bahçelievler mahallesi ile çevresinde bulunan boş arazilere yaklaşık 750 çadırın bulunduğu 3-4 yerleşim mevcuttur. Burada tamamen Suriyeli sığınmacılar yaşamaktadır. Ayrıca sayısı bilinmemekle birlikte kiraladıkları evlerde kalan Suriyeli sığınmacılar bulunmaktadır. Bu mahallelerde yaşayan Suriyeliler ya tanım araclarıyla buldukları tanımsal işlere katılmakta ya da Harran Camii yanında buluna işçi pazarına giderek tanım veya tarım dışı iş bulmaya çalışmaktadır. Görüşmelerde Harran Market sahibinin yaklaşık 1000 işçiyi koordine ettiği ifade edilmiştir. Yakın zamanda çadır yerleşimlere yakın bir yere küçük ölçekli çadır grubu kurulmuş, ancak bu çadır grubundan muhtarların yeni haberi olmuştur. Diğer yetkilerin ise henüz haberi bile bulunmamaktadır. Buradaki hayat o kadar dinamik ki; başka bir yerde iş bulanlar hızla burayı terk etmekte veya boş araziyi bulanlar buraya hızlıca çadır kurmaktadır. Kamu yetkililerinin bu çadır gruplarını kent dışına çıkarma veya kiralık konutlara geçmelerini sağlamak amacıyla girişimleri bulunmaktadır. Mevcut çadırlara su belediye tarafından getirilmiştir. Alana seyyar tuvalet ve banyo yerleştirilmiştir. Ancak tüm bunlar yeterli olmayıp, çevre sağlığı bakımından sorunlar yaratmaktadır. Ayrıca atık su sorunu ile yağmur yağdığında su birikintileri sorun oluşturmaktadır. Çadırlarda yaşayan Suriyeli çocuklar yakında bulunan ilkokul ve ortaokulda eğitime gitmektedir. Belediye, sivil toplum kuruluşları ve kamu kuruluşları insanı yardımlarını buradaki çadırlara yönlendirmektedir. Ancak ihtiyaç analizi gerçekçi yapılamadığından, buradaki çadırlanın dinamik hareketliliği yardımlanın etkinliğini azaltmaktadır. Hatta fazla dağıtımı yapılan sünger yataklar ve giysiler çadır yerleşimin yanına kurulan ikinci el bir pazarda satılmaktadır.

(16) Adana kent merkezinde 19 Mayıs ve 1 Mayıs mahallelerinde Suriyeli Dom'lar yaşamaktadır.

(17) Gaziantep-Nizip ilçesinin adliye binasının arka tarafında, oto galerilerinin bulunduğu yere yakın bir yerde boş arazide 50 çadırlı Dom yerleşimi bulunmaktadır. 2013 yılında Suriye'de savaştan kaçarak Türkiye'ye sığınan Suriyeli Dom'lar burayı yerleşmiştir. Bahar aylanyla birlikte iş aramak amacıyla başka kentlere giden Dom'lardan 10-15 aile sürekli burada yaşamaktadır. Dom'larda ortalama hane büyüklüğü 7-8'dir. Nizip'te inşaat işleri ve katı atık toplayarak geçimlerini sağlamaktadırlar. Bazı Dom aileleri Türk vatandaşlarından 2-3 bin TL'ye araç satın almaktadır. Ancak bu araçların ruhsatları satın aldıkları kişilerin üzerinde bulunmaktadır. Bu araçlara sahip olanlar iş bulmak amacıyla göç sürecine kendi araçlanyla katılmakta ve gittikleri yerde iş aramaktadırlar. Ancak 2016 yılında zorunlu trafik sigortası fiyatlarının çok yüksek olması nedeniyle bu sigortayı ödeyememektedir. Gıda, hijyen, yatak, yorgan, battaniyeye oldukça fazla gereksinimleri bulunmaktadır. Bir grup Dom'un çadırı sağlıksızdır.

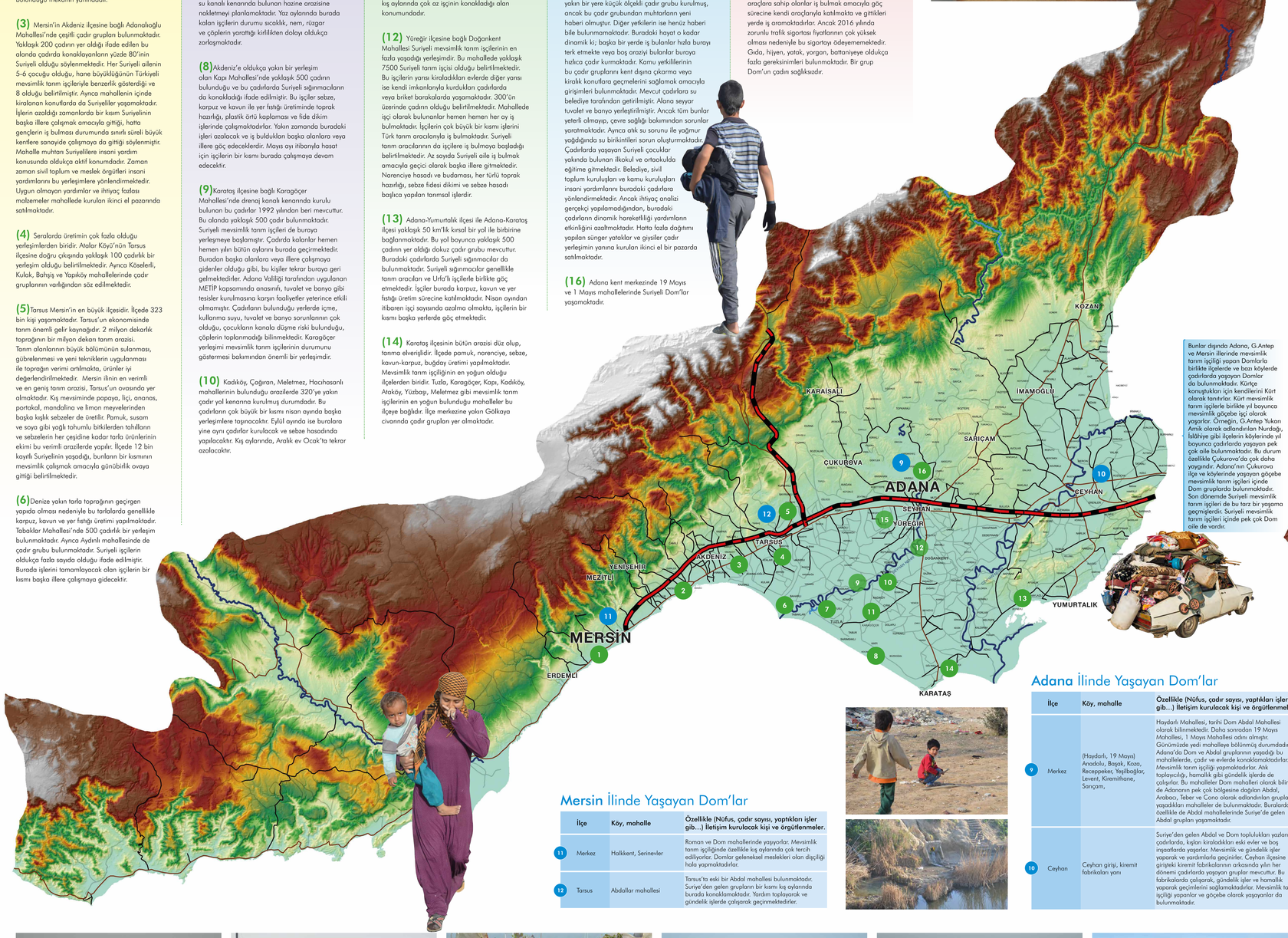

Bunlar dışında Adana, G.Antep ve Mersin illerinde mevsimlik tarım işçiliği yapan Domlarla birlikte ilçelerde ve bazı köylerde çadırlarda yaşayan Domlar da bulunmaktadır. Kürtçe konuştukları için kendilerini Kürt olarak tanıtırlar. Kürt mevsimlik tarım işçilerle birlikte yıl boyunca mevsimlik göçebe işçi olarak yaşarlar. Örneğin, G.Antep Yukarı Amik olarak adlandırılan Nurdağı, İslâhiye gibi ilçelerin köylerinde yıl boyunca çadırlarda yaşayan pek çok aile bulunmaktadır. Bu durum özellikle Çukurova'da çok daha yaygındır. Adana'nın Çukurova ilçe ve köylerinde yaşayan göçebe mevsimlik tanım işçileri içinde Dom gruplarda bulunmaktadır. Son dönemde Suriyeli mevsimlik tarım işçileri de bu tarz bir yaşama geçmişlerdir. Suriyeli mevsimlik tarım işçileri içinde pek çok Dom aile de vardır.

Gaziantep İlinde Yaşayan Dom'lar

	İlçe	Köy, mahalle	Özellikle (Nüfus, çadır sayısı, yaptıkları işler gib...) İletişim kurulacak kişi ve örgütlenmeler.
1	Merkez	Şirinevler, Ünaldı çevre mahaller, Vatan Mah., Güzelvadi, Karşıyaka, Hacıbaba, Yukarıbayır. Birinerlerde, Çıksorutda Güneş mahallesi	Bu mahallelerde, Abdal ve Dom gruplar bir arada yaşamakta, Şirinevler, Çıksorut ve çevre mahallelerde daha çok Dom grupların yoğun olduğu yerleşimlerdir. Geleneksel meslekleri olan, kalaycılık, demircilik, kısım takımları ustalığı gibi zanaatları yapan bir kaç aile bulunmaktadır. Dom'lar ağırlıklı olarak geleneksel dişçilik, Abdal grupları da müzisyenlik yapıyorlar. Yerleşik hayata geçmekle birlikte yazları çadırlara yaşıyanlarda da bulunmaktadır. Mevsimlik tarım işleri için Türkiye'nin neredeyse her yerine gidiyorlar. Kış aylarında kiraladıkları eski evler veya inşaatlarda yaşarlar, mevsimlik ve gündelik işler yaparlar. Suriyeli Abdal grubunun en yoğun yaşadığı yerdir. Sayıları 4-5 bin civarında, yaklaşık 10 mahalleye dağılmış durumdadırlar. Gündelik işlerden kazançlarını elde ederler. Yardım toplayarak geçinirler. Ayrıca Şirinevler gibi tarihi Dom mahallerinde Dom'larla birlikte yaşayanlar da vardır. Suriyeli Abdal grubunun en yoğun yaşadığı Karşıyaka, Ünaldı, Güzelvadi, Hacıbaba ve Yukarıbayır mahalleleridir.
2	Nurdağı	Yenimahalle, Eski Antakya yolu üzeri	Dom mahallesinde eski evlerde yaşarlar. Yaz aylarında mevsimlik tarım işleri için farklı illere giderler. Geleneksel meslek olarak Domlar dişçilik (bu dişçilik için herhangi bir eğitim veya sertifika alınmamaktadır, geçmiş deneyimlerden öğrenilerek yapılır) , Abdallar müzisyenlik yaparlar. Suriyeli Dom'lar çadırlarda yaşıyorlar. Havalar soğuyunca içdeeki Yenimahalle'de eski evlere sığınıyorlar. Daha çok gündelik işçilik ve mevsimlik işçilik yaparak geçinirler.
3	Oğuzeli	Abdal / Gevende Dom / Abdal Mahallesi	Müzik ve hurda toplayıcılığı gibi işlerde çalışırlar. Dom mahallesinde eski evlerde yaşarlar ve yaz aylarında mevsimlik tarım işleri için farklı şehirlere giderler. Geleneksel meslek olarak Abdallar müzisyenlikle uğraşırlar. Antep'te Barak müziği olarak bilinen müziği ve düğünlerde davul - zurna çalarak geçinirler.
4	Yavuzeli	Dom / Abdal mahalleri	Gündelik her türlü iş ve mevsimlik tanım işçiliği başlıca geçim kaynaklarıdır. Dom mahallesindeki evlerde kalmaktadırlar.
5	İslahiye	Atatürk mahallesi Kışla yanı	Mevsimlik tanım işleri ve müzisyenlik başlıca gelir kaynaklarıdır. Ayrıca yardım toplayarak yaşamaya çalışıyorlar.
6	Nizip	Yunus Emre, Namık Kemal, Fevzi paşa, Tatlıtarı	Nizip, tarihsel olarak Dom'ların yoğun olarak yaşadığı bir ilçedir. Domarı dilinin en saf halini buradaki gruplar konuşur. Kentin geniş bir bölgesinde yaşarlar. Tarihi şişek yolu olarak bilinen yolun her iki tarafındaki mahallerde Suriyeli Dom'larla Türkiye'li Dom'lar iç içe yaşamaktadır. Ayrıca 'Yunus Emre Mahallesi'nde Per-Dom olarak adlandırılan Abdal grup da yaşamaktadır. Burada Suriye'den gelen gruplar çadırlarda yaşamaktadırlar. Çoğunlukla hurda ve atık madde toplayıcılığı yaparlar. Nizip'te 2 bin civarında Suriyeli Dom yaşadığı belirtilmektedir.
7	Karkamış	Dom/ Abdal Mahalleri	Karkamış Nizip yolu üzerinde çadırlarda yaşamaktadırlar. Gündelik işler ve mevsimlik tanım işçiliği başlıca geçim kaynaklarıdır. Dom mahallesinde evlerde konaklamaktadırlar.

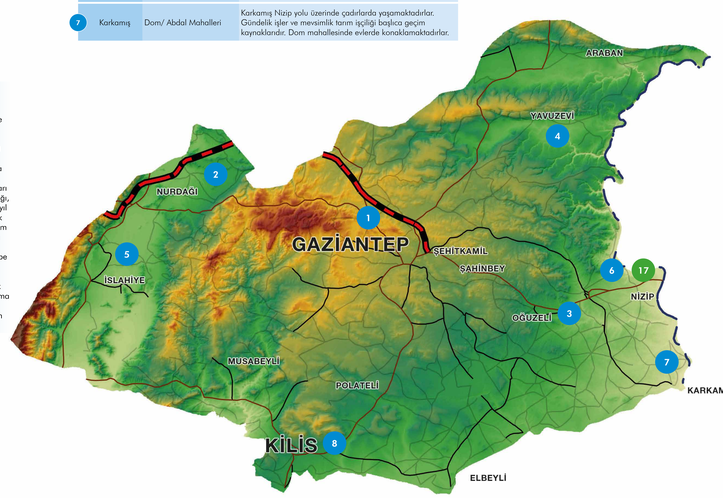

Mersin İlinde Yaşayan Dom'lar

	İlçe	Köy, mahalle	Özellikle (Nüfus, çadır sayısı, yaptıkları işler gib...) İletişim kurulacak kişi ve örgütlenmeler.
11	Merkez	Halkkent, Serinevler	Roman ve Dom mahallerinde yaşıyorlar. Mevsimlik tanım işçiliğinde özellikle kış aylarında çok tercih ediliyorlar. Domlar geleneksel meslekleri olan dişçiliği hala yapmaktadırlar.
12	Tarsus	Abdallar mahallesi	Tarsus'ta eski bir Abdal mahallesi bulunmaktadır. Suriye'den gelen grupların bir kısmı kış aylarında burada konaklamaktadır. Yardım toplayarak ve gündelik işlerde çalışarak geçinmektedirler.

Adana İlinde Yaşayan Dom'lar

	İlçe	Köy, mahalle	Özellikle (Nüfus, çadır sayısı, yaptıkları işler gib...) İletişim kurulacak kişi ve örgütlenmeler.
9	Merkez	(Haydarlı, 19 Mayıs) Anadolu, Başak, Koza, Recepçeker, Yeşilbağlar, Levent, Kiremithane, Sarıçam,	Haydarlı Mahallesi, tarihi Dom Abdal Mahallesi olarak bilinmektedir. Daha sonradan 19 Mayıs Mahallesi, 1 Mayıs Mahallesi adını almıştır. Günümüzde yedi mahalleye bölünmüş durumdadır. Adana'da Dom ve Abdal gruplarının yaşadığı bu mahallelerde, çadır ve evlerde konaklamaktadırlar. Mevsimlik tarım işçiliği yapmaktadırlar. Atık toplayıcılığı, hamallık gibi gündelik işlerde de çalışırlar. Bu mahalleler Dom mahalleri olarak bilinse de Adananın pek çok bölgesine dağılan Abdal, Arabacı, Teber ve Çano olarak adlandırılan grupların yaşadıkları mahalleler de bulunmaktadır. Buralarda, özellikle de Abdal mahallelerinde Suriye'de gelen Abdal grupları yaşamaktadır.
10	Ceyhan	Ceyhan girişi, kiremit fabrikaları yanı	Suriye'den gelen Abdal ve Dom toplulukları yazları çadırlarda, kışları kiraladıkları eski evler ve boş inşaatlarda yaşarlar. Mevsimlik ve gündelik işler yaparak ve yardımlarla geçinirler. Ceyhan ilçesine girişteki kiremit fabrikalarının arkasında yılın her dönemi çadırlarda yaşayan gruplar mevcuttur. Bu fabrikalarda çalışarak, gündelik işler ve hamallık yaparak geçimlerini sağlamaktadırlar. Mevsimlik tanım işçiliği yapsanlar ve göçebe olarak yaşayanlar da bulunmaktadır.

Kilis İlinde Yaşayan Dom'lar

	İlçe	Köy, mahalle	Özellikle (Nüfus, çadır sayısı, yaptıkları işler gib...) İletişim kurulacak kişi ve örgütlenmeler.
8	Merkez	Karataş ve çevre mahalleler (Helvacıoğlu, Şörhabil, Fatih, Kanuni, Muallim Rıfat ve Demirciler)	Bu mahallelerde Abdal ve Dom gruplar bir arada yaşamaktadır. Suriye'deki bu gruplar savaştan önce de sık sık gelip Kilis ve çevresine gelmekteydiler. Geleneksel meslekleri olan, kalaycılık, demircilik gibi meslekleri az da olsa yapmaktadırlar. Dom'lar ağırlıklı olarak geleneksel dişçilik, Abdal grupları da müzisyenlik işleriyle uğraşmaktadır. Yerleşik hayata geçmekle birlikte yaz aylarını çadırlara geçirmektedler. Mevsimlik tarım işleri için Türkiye'nin neredeyse her yerine gitmektedirler. Kış aylarını kiraladıkları eski evlerde veya inşaatlarda geçirmekte, mevsimlik ve gündelik işler yapmaktadırlar.

KALKINMA ATÖLYESİ
Bilim, Kültür, Eğitim, Araştırma, Uygulama, Üretim ve İşletme Kooperatifi
Dodurga Mah. Poligon Sitesi 30-A, Türkkonut - Çankaya / Ankara
http://www.kalkinmaatolyesi.org
www.facebook.com/kalkinmatolyesi
@kalkinmatolyesi
Tel: +90 (541) 457 31 90
info@kalkinmaatolyesi.org

Hazırlayan: **Ertan Karabıyık** / (Domlar, **Kemal Vural Tarhan** tarafından hazırlanmıştır.) / Harita: **Bilgehan Kaan Çalışkan** / Grafik Tasarım&Fotoğraf: **Kurtuluş Karaşın**