Covid-19 Pandemisinde Mevsimlik ve Göçmen Tarım İşçilerine İlişkin Gelişmeler / Dünya Haritası IV / 20-27 Nisan 2020

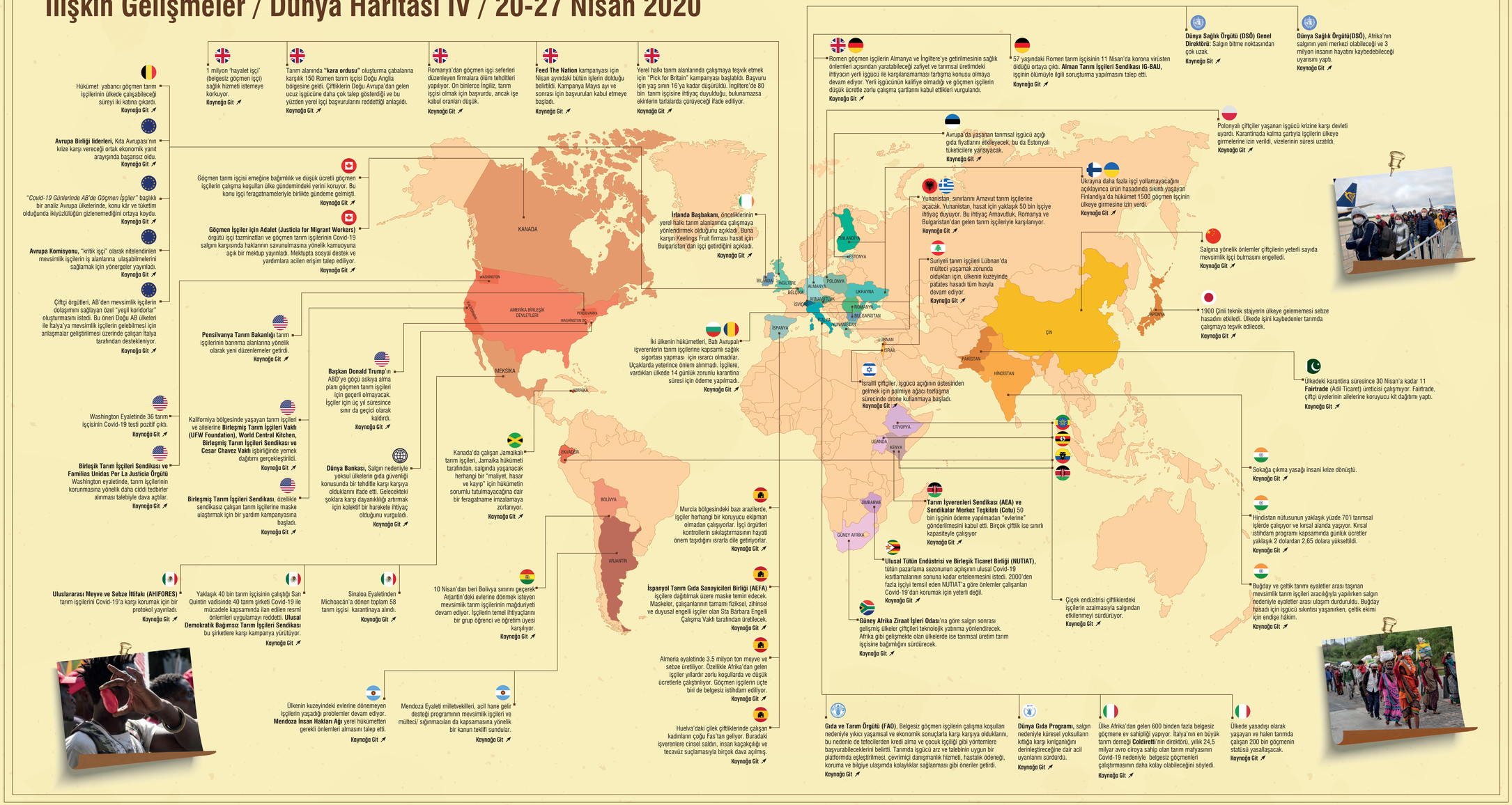

1 milyon "hayalet işçi" (belgesiz göçmen işçi) sağlık hizmeti istemeye korkuyor.
Kaynağa Git

Tarım alanında **"kara ordusu"** oluşturma çabalarına karşılık 150 Romen tarım işçisi Doğu Anglia bölgesine geldi. Çiftliklerin Doğu Avrupa'dan gelen ucuz işgücüne daha çok talep gösterdiği ve bu yüzden yerel işçi başvurularını reddettiği anlaşıldı.
Kaynağa Git

Romanya'dan göçmen işçi seferleri düzenleyen firmalara ölüm tehditleri yapılıyor. Ön binlerce İngiliz, tarım işçisi olmak için başvurdu, ancak işe kabul oranları düşük.
Kaynağa Git

Feed The Nation kampanyası için Nisan ayındaki bütün işlerin dolduğu belirtildi. Kampanya Mayıs ayı ve sonrası için başvuruları kabul etmeye başladı.
Kaynağa Git

Yerel halkı tarım alanlarında çalışmaya teşvik etmek için "Pick for Britain" kampanyası başlatıldı. Başvuru için yaş sınırı 16'ya kadar düşürüldü. İngiltere'de 80 bin tarım işçisine ihtiyaç duyulduğu, bulunamazsa ekinlerin tarlalarda çürüyeceği ifade edildiyor.
Kaynağa Git

Romen göçmen işçilerin Almanya ve İngiltere'ye getirilmesinin sağlık önlemleri açısından yaratabileceği zafiyet ve tarımsal üretimdeki ihtiyacın yerli işgücü ile karşılanamaması tartışma konusu olmaya devam ediyor. Yerli işgücünün kalifiye olmadığı ve göçmen işçilerin düşük ücretle zorlu çalışma şartlarını kabul ettikleri vurgulandı.
Kaynağa Git

57 yaşındaki Romen tarım işçisinin 11 Nisan'da korona virüsten olduğu ortaya çıktı. **Alman Tarım İşçileri Sendikası IG-BAU,** işçinin ölümüyle ilgili soruşturma yapılmasını talep etti.
Kaynağa Git

Dünya Sağlık Örgütü (DSÖ) Genel Direktörü: Salgın bitme noktasından çok uzak.
Kaynağa Git

Dünya Sağlık Örgütü(DSÖ), Afrika'nın salgının yeni merkezi olabileceği ve 3 milyon insanın hayatını kaybedebileceği uyarısını yaptı.
Kaynağa Git

Hükümet yabancı göçmen tarım işçilerinin ülkede çalışabileceği süreyi iki katına çıkardı.
Kaynağa Git

Avrupa Birliği liderleri, Kıta Avrupası'nın krize karşı vereceği ortak ekonomik yanıt arayışında başarısız oldu.
Kaynağa Git

"Covid-19 Günlerinde AB'de Göçmen İşçiler" başlıklı bir analiz Avrupa ülkelerinde, konu kâr ve tüketim olduğunda ikiyüzlülüğün gizlenemediğini ortaya koydu.
Kaynağa Git

Avrupa Komisyonu, "kritik işçi" olarak nitelendirilen mevsimlik işçilerin iş alanlarına ulaşabilmelerini sağlamak için yönergeler yayınladı.
Kaynağa Git

Çiftçi örgütleri, AB'den mevsimlik işçilerin dolaşımını sağlayan özel "yeşil koridorlar" oluşturmasını istedi. Bu öneri Doğu AB ülkeleri ile İtalya'ya mevsimlik işçilerin gelebilmesi için anlaşmalar geliştirilmesi üzerinde çalışan İtalya tarafından destekleniyor.
Kaynağa Git

Göçmen tarım işçisi emeğine bağımlılık ve düşük ücretli göçmen işçilerin çalışma koşulları ülke gündemindeki yerini koruyor. Bu konu işçi feragatnameleriyle birlikte gündeme gelmişti.
Kaynağa Git

Göçmen İşçiler için Adalet (Justicia for Migrant Workers) örgütü işçi tazminatları ve göçmen tarım işçilerinin Covid-19 salgını karşısında haklarının savunulmasına yönelik kamuoyuna açık bir mektup yayınladı. Mektupta sosyal destek ve yardımlara acilen erişim talep ediliyor.
Kaynağa Git

İrlanda Başbakanı, önceliklerinin yerel halkı tarım alanlarında çalışmaya yönlendirmek olduğunu açıkladı. Buna karşın Keelings Fruit firması hasat için Bulgaristan'dan işçi getirdiğini açıkladı.
Kaynağa Git

Pensilvanya Tarım Bakanlığı tarım işçilerinin barınma alanlarına yönelik olarak yeni düzenlemeler getirdi.
Kaynağa Git

Başkan Donald Trump'ın ABD'ye göçü askıya alma planı göçmen tarım işçileri için geçerli olmayacak. İşçiler için üç yıl süresince sınır da geçici olarak kaldırdı.
Kaynağa Git

İki ülkenin hükümetleri, Batı Avrupalı işverenlerin tarım işçilerine kapsamlı sağlık sigortası yapması için ısrarcı olmadılar. Uçaklarda yeterince önlem alınmadı. İşçilere, vardıkları ülkede 14 günlük zorunlu karantina süresi için ödeme yapılmadı.
Kaynağa Git

Yunanistan, sınırlarını Arnavut tarım işçilerine açacak. Yunanistan, hasat için yaklaşık 50 bin işçiye ihtiyaç duyuyor. Bu ihtiyaç Arnavutluk, Romanya ve Bulgaristan'dan gelen tarım işçileriyle karşılanıyor.
Kaynağa Git

Avrupa'da yaşanan tarımsal işgücü açığı gıda fiyatlarını etkileyecek; bu da Estonyalı tüketicilere yansıyacak.
Kaynağa Git

Polonyalı çiftçiler yaşanan işgücü krizine karşı devleti uyardı. Karantinada kalma şartıyla işçilerin ülkeye girmelerine izin verildi, vizelerinin süresi uzatıldı.
Kaynağa Git

Ukrayna daha fazla işçi yollamayacağını açıklayınca ürün hasadında sıkıntı yaşayan Finlandiya'da hükümet 1500 göçmen işçinin ülkeye girmesine izin verdi.
Kaynağa Git

Suriyeli tarım işçileri Lübnan'da mülteci yaşamak zorunda oldukları için, ülkenin kuzeyinde patates hasadı tüm hızıyla devam ediyor.
Kaynağa Git

Salgına yönelik önlemler çiftçilerin yeterli sayıda mevsimlik işçi bulmasını engelledi.
Kaynağa Git

1900 Çinli teknik stajyerin ülkeye gelememesi sebze hasadını etkiledi. Ülkede işini kaybedenler tarımda çalışmaya teşvik edilecek.
Kaynağa Git

Washington Eyaletinde 36 tarım işçisinin Covid-19 testi pozitif çıktı.
Kaynağa Git

Birleşik Tarım İşçileri Sendikası ve Familias Unidas Por La Justicia Örgütü Washington eyaletinde, tarım işçilerinin korunmasına yönelik daha ciddi tedbirler alınması talebiyle dava açtılar.
Kaynağa Git

Kalifornıya bölgesinde yaşayan tarım işçileri ve ailelerine **Birleşmiş Tarım İşçileri Vakfı (UFW Foundation), World Central Kitchen, Birleşmiş Tarım İşçileri Sendikası ve Cesar Chavez Vakfı** işbirliğinde yemek dağıtımı gerçekleştirildi.
Kaynağa Git

Birleşmiş Tarım İşçileri Sendikası, özellikle sendikasız çalışan tarım işçilerine maske ulaştırmak için bir yardım kampanyasına başladı.
Kaynağa Git

Dünya Bankası, Salgın nedeniyle yoksul ülkelerin gıda güvenliği konusunda bir tehditle karşı karşıya olduklarını ifade etti. Gelecekteki şoklara karşı dayanıklılığı artırmak için kolektif bir harekete ihtiyaç olduğunu vurguladı.
Kaynağa Git

Kanada'da çalışan Jamaikalı tarım işçileri, Jamaika hükümeti tarafından, salgında yaşanacak herhangi bir "maliyet, hasar ve kayıp" için hükümetin sorumlu tutulmayacağına dair bir feragatname imzalamaya zorlanıyor.
Kaynağa Git

Murcia bölgesindeki bazı arazilerde, işçiler herhangi bir koruyucu ekipman olmadan çalışıyorlar. İşçi örgütleri kontrollerin sıklaştırmasının hayati önem taşıdığını ısrarla dile getiriyorlar.
Kaynağa Git

Suriyeli çiftçiler, işgücü açığının üstesinden gelmek için palmiye ağacı tozlaşma sürecinde drone kullanmaya başladı.
Kaynağa Git

Tarım İşverenleri Sendikası (AEA) ve Sendikalar Merkez Teşkilatı (Cotu) 50 bin işçinin ödeme yapılmadan "evlerine" gönderilmesini kabul etti. Birçok çiftlik ise sınırlı kapasiteyle çalışıyor
Kaynağa Git

Ulusal Tütün Endüstrisi ve Birleşik Ticaret Birliği (NUTIAT), tütün pazarlama sezonunun açılışının ulusal Covid-19 kısıtlamalarının sonuna kadar ertelenmesini istedi. 2000'den fazla işçiyi temsil eden NUTIAT'a göre önlemler çalışanları Covid-19'dan korumak için yeterli değil.
Kaynağa Git

Güney Afrika Ziraat İşleri Odası'na göre salgın sonrası gelişmiş ülkeler çiftçileri teknolojik yatırıma yönlendirecek. Afrika gibi gelişmekte olan ülkelerde ise tarımsal üretim tarım işçisine bağımlığını sürdürecek.
Kaynağa Git

Çiçek endüstrisi çiftliklerdeki işçilerin azalmasıyla salgından etkilenmeyi sürdürüyor.
Kaynağa Git

İsrailli çiftçiler, işgücü açığının üstesinden gelmek için palmiye ağacı tozlaşma sürecinde drone kullanmaya başladı.
Kaynağa Git

Ülkedeki karantina süresince 30 Nisan'a kadar 11 **Fairtrade** (Adil Ticaret) üreticisi çalışmıyor. Fairtrade, çiftçi üyelerinin ailelerine koruyucu kit dağıtımı yaptı.
Kaynağa Git

Sokağa çıkma yasağı insani krize dönüştü.
Kaynağa Git

Hindistan nüfusunun yaklaşık yüzde 70'i tarımsal işlerde çalışıyor ve kırsal alanda yaşıyor. Kırsal istihdam programı kapsamında günlük ücretler yaklaşık 2 dolardan 2,65 dolara yükseltildi.
Kaynağa Git

Buğday ve çeltik tarımı eyaletler arası taşınan mevsimlik tarım işçileri aracılığıyla yapılırken salgın nedeniyle eyaletler arası ulaşım durduruldu. Buğday hasadı için işgücü sıkıntısı yaşanırken, çeltik ekimi için endişe hâkim.
Kaynağa Git

Uluslararası Meyve ve Sebze İttifakı (AHIFORES) tarım işçilerini Covid-19'a karşı korumak için bir protokol yayınladı.
Kaynağa Git

Yaklaşık 40 bin tarım işçisinin çalıştığı San Quintin vadisinde 40 tarım şirketi Covid-19 ile mücadele kapsamında ilan edilen resmi önlemleri uygulamayı reddetti. **Ulusal Demokratik Bağımsız Tarım İşçileri Sendikası** bu şirketlere karşı kampanya yürütüyor.
Kaynağa Git

Sinaloa Eyaletinden Michoacán'a dönen toplam 58 tarım işçisi karantinaya alındı.
Kaynağa Git

10 Nisan'dan beri Bolivya sınırını geçerek Arjantin'deki evlerine dönmek isteyen mevsimlik tarım işçilerinin mağduriyeti devam ediyor. İşçilerin temel ihtiyaçlarını bir grup öğrenci ve öğretim üyesi karşılıyor.
Kaynağa Git

İspanyol Tarım Gıda Sanayicileri Birliği (AEFA) işçilere dağıtılmak üzere maske temin edecek. Maskeler, çalışanlarının tamamı fiziksel, zihinsel ve duyusal engelli işçiler olan Sta Bárbara Engelli Çalışma Vakfı tarafından üretilecek.
Kaynağa Git

Almeria eyaletinde 3.5 milyon ton meyve ve sebze üretiliyor. Özellikle Afrika'dan gelen işçiler yıllardır zorlu koşullarda ve düşük ücretlerle çalışmıyor. Göçmen işçilerin üçte biri de belgesiz istihdam ediliyor.
Kaynağa Git

Huelva'daki çilek çiftliklerinde çalışan kadınların çoğu Fas'tan geliyor. Buradaki işverenlere cinsel saldırı, insan kaçakçılığı ve tecavüz suçlamasıyla birçok dava açılmış.
Kaynağa Git

Ülkenin kuzeyindeki evlerine dönemeyen işçilerin yaşadığı problemler devam ediyor. **Mendoza İnsan Hakları Ağı** yerel hükümetten gerekli önlemleri almasını talep etti.
Kaynağa Git

Mendoza Eyaleti milletvekilleri, acil hane gelir desteği programının mevsimlik işçileri ve mülteci/ sığınmacıları da kapsamasına yönelik bir kanun teklifi sundular.
Kaynağa Git

Gıda ve Tarım Örgütü (FAO), Belgesiz göçmen işçilerin çalışma koşulları nedeniyle yıkıcı yaşamsal ve ekonomik sonuçlarla karşı karşıya olduklarını, bu nedenle de tefecilerden kredi alma ve çocuk işçiliği gibi yöntemlere başvurabileceklerini belirtti. Tarımda işgücü arz ve talebinin uygun bir platformda eşleştirilmesi, çevrimiçi danışmanlık hizmeti, hastalık ödeneği, koruma ve bilgiye ulaşımda kolaylıklar sağlanması gibi öneriler getirdi.
Kaynağa Git

Dünya Gıda Programı, salgın nedeniyle küresel yoksulların kıtlığa karşı kırılganlığın derinleştireceğine dair acil uyarılarını sürdürdü.
Kaynağa Git

Ülke Afrika'dan gelen 600 binden fazla belgesiz göçmene ev sahipliği yapıyor. İtalya'nın en büyük tarım derneği **Coldiretti**'nin direktörü, yıllık 24,5 milyar avro ciroya sahip olan tarım mafyasının Covid-19 nedeniyle belgesiz göçmenleri çalıştırmasının daha kolay olabileceğini söyledi.
Kaynağa Git

Ülkede yasadışı olarak yaşayan ve halen tarımda çalışan 200 bin göçmenin statüsü yasallaşacak.
Kaynağa Git

Haritanın gündemi

- Dünyada vaka sayısı 3 milyon 62 bin olurken, can kaybı 212 bini buldu. Toplamda 906 bin kişi ise iyileşti.
- Bu hafta da uluslararası kuruluşlar Covid-19 salgınının yarattığı krize ilişkin açıklamalar yaptılar. Değerlendirmelere göre salgın bitme noktasından çok uzak.
- Oxfam'a göre salgın sona erdiğinde dünya nüfusunun yarısına yakını yoksulluk içinde yaşıyor olabilir.
- Bir analize göreyse salgınla birlikte 4 yeni sınıf ortaya çıktı. Uzaktan çalışanlar, vazgeçilmezler, ücretsiz izinliler ve unutulmuşlar. Tarım işçileri vazgeçilmez arasında sayılırken, belgesiz göçmen işçiler unutulmuşlar arasında anılıyor. "Vazgeçilmezler korunmazsa; ücretsiz izinliler riske karşın işlerine dönmeye zorlanırsa; unutulmuşlar unutulmaya devam ederse kimse güvende olamaz" tespiti dikkat çekti.
- Salgın başta sağlık ve tarım olmak üzere tüm sektörleri derinden etkilemiş durumda. Tarım işgücü açığı ve hasat edilemeyen ürünlerin gıda krizi tehlikesi yarattığı haberleri yayınlanıyor.
- Salgınla getirilen kısıtlamalar, ülkelerarası mevsimlik işgücü hareketine dayanan tarımsal üretimde tedarik zincirlerini koparmaya başladı bile. Bu zincir gelişmiş ülkelerde ürünlerin pazara gelmesini sağlarken, göçmen işçilerin çıkış ülkelerindeki yaşamı finanse ediyor.
- Karantinaya alınan, hatta yaşamını yitiren tarım işçileri haberlerine, alınan kimi önlemler eşlik etti. Önlemleri yeterli bulmayan işçi örgütleri hak arayışlarını ifade eden açıklamalar yaptılar.
- Göçmen İşçiler için Adalet Örgütü, alınan önlemlere karşın göçmen işçilerin iş/yaşam koşullarının yaygın ve etkin biçimde değişmediğini vurgulayan, kamuoyuna açık bir mektup yayınladı: "Salgında hayatlarını feda eden kritik işgücü gruplarına yönelik övgüler var. Çoğu, katkıları vurgulanmayan, görmezden gelinmiş ve sessiz sedasız çalışan güvencesiz işçiler. Genellikle kirli, tehlikeli ve ölümcül koşullarda çalışırken hastalanan hiçbir işçinin unutulmamasını, sağlık/ refahlarının korunması amacıyla gerekli desteğin verilmesini sağlamak için basmakalıp sözlerin ötesine geçilmesi gerekiyor."

Haritanın amacı

Covid-19 pandemisi süresince dünyada mevsimlik ve göçmen tarım işçilerine yönelik gelişmelerin ülke bazlı olarak izlenmesi ve değerlendirmesi vasıtasıyla uluslararası örneklerin tartışılması; kanıt temelli savunu yoluyla ilgili paydaşların harekete geçirilmesi.

Haritanın veri kaynağı

Ülke bazlı olarak izlenen ana akım medya, uluslararası raporlar ve sosyal medya paylaşımları.

Haritanın kullanımı

Mevsimlik ve göçmen tarım işçileri ve onların çocukları için çalışan tüm paydaşların kullanımına açıktır. Her bir verinin kaynağına başlık ve metne tıklanarak ulaşılabilir. Her bir bilginin altındaki 'kaynağa git'e tıklandığında veri kaynağına ulaşılabilir.

İzleme-Veri Derleme: Özgür Çetinkaya, Irmak Kocabay, Buse Ceren Otaç, Sinem Bayraktar
Editör: Tuba Çameli
Redaksiyon: Şöhret Baltaş
Tasarım: Kurtuluş Karaşın Grafik Tasarım

Beni Paylaş

KALKINMA ATÖLYESİ
Çankaya Mah. Üsküp Cad. No: 16/14
Çankaya - Ankara / Tel: 0 541 457 31 90
www.ka.org.tr / info@ka.org.tr
/kalkinmaatolyesi /kalkinmatolyesi /kalkinmaatolyesi