ESKİŞEHİR İLİ MEVSİMLİK GEZİCİ TARIM İŞÇİLİĞİ TARİHSEL SÜRECİ

Kasım 2020

Eskişehir, Odunpazarı İlçesi, Yassıhöyük Mahallesi, 2019

Eskişehir, 2014

Eskişehir ilinde mevsimlik gezici tarım işçiliğine en fazla gereksinim duyulan bitkisel üretim faaliyetlerinin başında; Mayıs-Haziran aylarında çapalama ve bakliyat hasadı, Eylül-Kasım aylarında ise soğan ve şekerpancarı hasadı ver almaktadır.

Kaynak: Kalkınma Atölyesi, Eskişehir İlinde Bitkisel Üretimde Çalışan Çocuklar Raporu, 2014

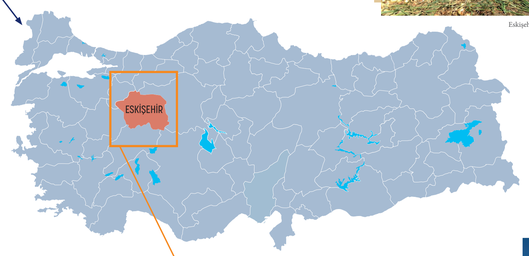

ESKİŞEHİR

Eskişehir, Odunpazarı İlçesi,Karacahöyük Mahallesi, 2019

Eskişehir, Seyitgazi İlçesi, Çukurağıl Mahallesi, 2019

Eskişehir, Seyitgazi İlçesi, Doğançayır Mahallesi, 2019

Eskişehir, Seyitgazi İlçesi, Doğançayır Mahallesi, 2019

https://twitter.com/gocokulu

Çocukların tarlaya gitmelerini engelleyecek herhangi bir hizmet bulunmadığından, her yaştan çocuk, aileleriyle birlikte tarlada veya çadırlarda kalmaktadır. Bu durum, çok küçük yaşlardan (5-6 yaş) itibaren, bütün gün güneş ışığına maruz kalmalarına neden olmaktadır. Çalışan ailelerin, bahçe sahibi ve bahçenin bulunduğu köyde yaşayanlarla sınırlı ilişki kurmaları, çocukların da sosyal izolasyona ve ayrımcı muameleye maruz kalmalarına neden olabilmektedir. Ailelerin, genel yerleşim yerlerinin uzağında kurulan çadırlarda yaşamaları, çocukların aile hekimliği sistemi kapsamında takibini de zorlaştırmaktadır. Doktora gitmek için harcanan zamanın günlük yevmiyeden kesilmesi, tarlalar ve çadırların bulunduğu yerlerin ana yerleşim yerlerinden uzak olması, çocukların her hastalandığında hekime götürülememesine sebebiyet vermektedir.

Kaynak: Kalkınma Atölyesi, Eskişehir İlinde Bitkisel Üretimde Çalışan Çocuklar Raporu, 2014

Eskişehir, Seyitgazi İlçesi, Doğançayır Mahallesi, 2019

Mevsimlik Tarım İşçilerinin Sosyolojik Analizi: Eskişehir Örneği
Hatice Kaleci

Tarım işlerinin yoğun olduğu zamanlarda kısa süreli istihdam edilen mevsimlik işçilerin sosyolojik analizi için Eskişehir'in Alpu İlçesine İspartanın orman köylerinden gelen mülksüz köylüler, Konyadan gelip Eskişehir'de arazi kiralayarak kendi adlarına pancar üretimi yapanlar, Bursadan soğan işinde çalışmak için gelen mevsimlik işçiler, Şanlıurfadan gelerek ortakçılık yapanlar kapsama alınmıştır. Göç sürecini de içerisinde barındıran mevsimlik işçilik yoksulluğun da içerisinde yer aldığı, barınma, ısınma, temizlik ve sosyal güvence sorunların içermektedir.

Milli Eğitim Bakanı Nabi Avcı, Eskişehir'in Alpu ilçesine gelerek yaklaşık 2 bin 500 çadırda konaklayan tarım işçilerine ve onların çocuklarına eğitim verecek Anadolu Üniversitesi, Milli Eğitim Bakanlığı ve Birleşmiş Milletler Nüfus Fonu ile birliğiyle gerçekleştirilen Türkiyedeki ilk uygulamalı Göç Okulu'nu açmıştır. Bakan Avcı, Alpu Mevsimlik Tarım İşçileri Yerleşkesi'nde düzenlenen törende sadece geçici tarım işçilerinin çocuklarına değil yetişkinlere yönelik de hizmet verileceğini söylemiştir.

Duy Sesimi Yardımlaşma Topluluğu üyeleri, Göç Okulu Projesi kapsamında açılan çadır okuldaki öğrencilere önlük ve ayakkabı dağıtmıştır.

Büyükşehir Belediyesi Çocuk Hakları Birimi ve Eskişehir Kent Konseyi Gençlik Çalışma Grubu, aileleri ile birlikte göç eden mevsimlik tarım işçisi çocuklar için "Yaşasın Oyuncak Kardeşliği" oyuncak toplama kampanyası başlatmıştır. Kampanya kapsamında Espark ve Kanatlı AVM'ye yerleştirilen oyuncak kumbaralarına oyuncak bağışı yapılmıştır.

Milli Eğitim Bakanlığı, Anadolu Üniversitesi ve Birleşmiş Milletler Nüfus Fonu (UNFPA) iş birliği ile yürütülen Göç Okulu Projesi kapsamında hazırlanan Şanlıurfadan Eskişehir'e gelen mevsimlik tarım işçilerinin yaşadıkları zorlukları konu alan 'Mecbur' adlı kısa film, Rotary Kulübü tarafından düzenlenen Rofife Kısa Film Festivali'nde üçüncülük ödülü almıştır.

Eskişehir Valiliği, Milli Eğitim Müdürlüğü ortaklığı, Çağfen Eğitim Kurumları'nın sponsorluğunda, ÜNICEF, UNFPA ve Eksi 25 Derneği'nin desteğiyle 31 Mart–3 Nisan 2015 tarihleri arasında **2. Yerel Düzeyde Çocuk İstismarını ve İhmalini Önleme Çalıştayı** düzenlenmiştir. Çalıştayda mevsimlik tarım işçisi ailelerin çocuklarının durumu, karşılaştıkları sorunlar ve çözüm önerileri sunulmuştur.

Eskişehir Odunpazarı Belediyesi, Odunpazarı Kaymakamlığı ve Tarım Köy Hizmetleri Müdürlüğü iş birliği ile yürütüyor olduğu **Tarladan Tiyatroya Projesi** kapsamında, köylerinden alınarak kent merkezine getirilen 63 mevsimlik işçi çocuk, Karıncalar ve Ateş Böcekleri adlı tiyatro oyununu izlemiştir.

Eskişehir, Çifteler İlçesi, Çifteler Mahallesi, 2019

Tarımda kayıtlı istihdamın geliştirilmesi için mevsimlik tarım işçilerinin kooperatif aracılığıyla istihdamının sağlanması gibi önlemlerin alınması, bölgeye gelen mevsimlik tarım işçilerinin yaşam koşullarının iyileştirilmesi ve bu amaçla yürütülen proje sayısının arttırılması, mevsimlik tarım işçilerinin çalışma ve sosyal koşullarının iyileştirilmesi gibi tedbirler **Bursa, Eskişehir, Bilecik Bölge Planı'nda** yer almıştır.

Eskişehir Osmangazi Üniversitesi Tıp Fakültesi Halk Sağlığı Anabilim Dalı öğretim üyeleri, araştırma görevlileri ve kırsal hekimlik stajındaki intern doktorları tarafından, mevsimlik tarım işçilerinin sağlık hizmetlerine ulaşımları ve sağlık hizmetlerinden memnuniyetlerini değerlendirmeyi amaçlayan bir çalışma kapsamında, Alpu, Bozan, Sevinç, Karahöyük, Osmaniye ve Sakıntepe bölgelerinde bulunan toplam 207 çadır ziyaret edilmiştir.

9-10 Eylül 2013 tarihlerinde Kalkınma Atölyesi tarafından Eskişehir'de düzenlenen çalıştaya Eskişehir Barosu Çocuk Hakları Komisyonu, Ziraatçiler Derneği, Eskişehir Anadolu Üniversitesi Çocuk Üniversitesi, Eskişehir Eğitim Hakları Derneği, Şeker İş Sendikası, Tüketiciyi Destekleme Derneği, Çağdaş Yaşamı Destekleme Derneği, Anadolu Üniversitesi Sosyoloji Bölümü akademisyenleri, Tüketiciler Birliği Eskişehir Şubesi, Türkiye Eğitim Gönüllüleri Vakfı, Eskişehir Tabipler Odası ve Türkiye İşçi Sendikaları Konfederasyonu katılmıştır. Çalıştay sonunda mevsimlik gezici tarım işçilerini çalışma ortamlarında gözlemlemek için Eskişehir'in Alpu ilçesinde soğan tarlası ile işçilerin çadırları ziyaret edilmiştir.

Mevsimlik Tarım İşçilerinde Kardiyovasküler Hastalık Riskinin Değerlendirilmesi
Uğur Bilge, Dilek Öztaş, Yasemin Sağlan, Ramazan Sağlan, İlhami Ünlüoğlu

Eskişehir çadır bölgelerindeki 152 tarım işçisinin sosyodemografik özellikleri ve kardiyovasküler risk faktörleri değişkenleri sorgulanmıştır. İşçilerin evlerinden uzakta, olumsuz hava ve ortam şartlarında çalışmaları, yetersiz ve dengesiz beslenmeleri, sağlık imkanlarından yeterli düzeyde faydalanamamaları, içme ve kullanma suyuna erişim zorlukları nedeniyle kardiyovasküler hastalık riski yüksek bulunmuştur.

Eskişehir'de sağınmacı ve mevsimlik tarım işçisi olarak bulunan kadınlara ve kız çocuklarına yönelik olarak üniversite bünyesinde kurulacak olan Kadın Sağlığı Dayanışma Merkezi'nde Birleşmiş Milletler Nüfus Fonu'nun finansal desteği ile ortak çalışmalar yürütülmesi için Eskişehir Osmangazi Üniversitesi ile Eskişehir Halk Sağlığı Hizmetleri Başkanlığı arasında iş birliği protokolü imzalanmıştır.

Mevsimlik Tarım İşçileri ve Ailelerinin Sağlık Kuruluşlarına Başvuru Tercihleri
Eskişehir Osmangazi Üniversitesi Tıp Fakültesi Halk Sağlığı Ana Bilim Dalı
Burcu Işıktekin Atalay, Muhammed Fatih Önsüz, Burhanettin Işıklı, Gülsüm Öztürk Emiral, Emine Ayhan, Selma Metintaş

1041 mevsimlik tarım işçisi ile yapılan araştırmada, ikinci basamak sağlık kuruluşlarına başvuruda 0-5 yaş grubuna oranla 6-14 yaş grubunda sıklığın azaldığı, işçilerin yüzde 46,6'sının birinci basamak sağlık kuruluşlarına acil durumlarda (kaza, yaralanma), yüzde 38,5'inin hasta olduğunda, yüzde 12,6'sının aşı için başvurusda bulunduğu belirlenmiştir.

Mevsimlik Tarım İşçisi Ailelerin Çocuklarında Gelişimin Değerlendirilmesi
Uğur Bilge, Dilek Öztaş, Yasemin Sağlan, Ramazan Sağlan, Hüseyin Balcıoğlu, İlhami Ünlüoğlu

Mevsimlik gezici tarım işçilerinin çocuklarının büyüme ve gelişmesini değerlendiren araştırma, Eskişehir merkez ve ilçelerindeki 11 çadır bölgelesinde gerçekleştirilmiştir. 119 çocuğun boy, kilo ve baş çevresi ölçümleri alınıp persantil değerleri hesaplanmıştır. Mevsimlik tarım işçilerinin çocuklarının yüzde 294'ünün hem boy hem de kilo ölçüm değerleri 5P ve altında olup yüzde 58,8'inde boy persantil değeri, yüzde 39,5'inde kilo persantil değeri ve yüzde 20,8'inde vücut kitle indeksi persantil değeri <5P'i ve altında tespit edilmiştir.

Görsel Sosyoloji Üzerinden Mevsimlik Tarım İşçiliğini Anlamak: Eskişehir Alpu Örneği
Fatime Güneş

Çalışma, mevsimlik tarım işçiliğinin yapısal dinamiklerini/unsurlarını ve mevsimlik tarım işçisi hanelerin yaşam mekânlarını; mülksüzleme, işçileşme ve yoksullaşma açısından görsel sosyoloji üzerinden eleştirel bir şekilde incelemektir. İnceleme mevsimlik tarım işçiliği yapan hanelerin yaşam deneyimlerini ortaya koyan fotoğraf, belgesel ve video görsellerine dayanmaktadır.

Bayer'in Toplum Gönüllüleri Vakfı (TOG) ile birlikte yürütülüğü Bayer Genç Bilim Elçileri Projesi'nin gezici birimi olan Bilim Tohumları Ekibi, Eskişehir'de Sakintepe Mahallesi'ndeki mevsimlik geçici tarım işçilerinin yaşadığı çadır bölgesinde ve Halk Mahallesi Hacı Bektaşı Veli Derneği'nde 85 çocukla bir araya gelmiş, 9-12 yaş grubu çocuklarla bilim etkinlikleri gerçekleştirmiştir.

Sağlık Hizmetlerinde Eşitsizlik ve Etik
Subahattin Tekinguğdüz, Ayşe Kurtulda, Türkkan Işık Erez

Çalışma, çadır yerleşimlerindeki mevsimlik tarım işçilerinin 8-18 yaş arası çocukları ile çadır bölgelerine en yakın yarı-kırsal alanda yaşayan çocuklar üzerine Temmuz-Ağustos 2016 arasında yürütülmüştür. Çocukların sağlıkla ilişkili yaşam kalitesi düzeyinin düşük olduğu ve riskli çocuk gruplarında sağlığı sosyal belirleyicileri ile ele almanın ve olumsuz koşulların düzeltilmesinin gerektiği görülmüştür.

Mevsimlik tarım işçileri ve onların çocuklarına yönelik kurulan Göç Okulu'nda eğitim gören 10 yaşındaki Azize Ünay'a eğitim hayatı boyunca destek verilecektir.

Eskişehir Mevsimlik Tarım İşçileri ile Yerli Halkın Acil Servis Başvurularının Karşılaştırılması
Reşat Aydın, Egemen Ünal, Selma Metintaş

2012 yılı Nisan-Ekim ayları arasında Eskişehir İli Alpu İlçe Hastanesi acil servisine başvuran mevsimlik tarım işçileri ve ailelerinin, başvuru durumları belirlenmiş ve bu başvurular ayrı dönemdeki yerli halk başvurularıyla karşılaştırılmıştır. Çalışma için 13 adet acil servis protokol defteri detaylıca incelenmiştir; 4570 adet başvuru kaydına ulaşılmıştır (2285 MTİ ve ailelerinin başvurusu, 2285 kontrol grubu başvurusu). Mevsimlik tarım işçileri ve ailelerinin, kırsal alanda yaşamaları ve yaptıkları işler gereği maruz kaldıkları sağlık risklerinin olması, konaklama ve alt yapı koşullarının yetersizliği nedeniyle toplumun genelinden farklı sağlık problemlerine sahip oldukları görülmüştür.

Genç Hayat Vakfı, Çocuk İşçiliği için Son Durak: Eskişehir! Projesi ile Eskişehir'in Alpu ilçesinde mevsimlik tarım işçisi olarak çalışan ailelerin iş ve yaşam koşullarının iyileştirilmesine yönelik destek sağlanması, ailelerin ihtiyaçları doğrultusunda ilgili kamu ve sivil toplum hizmetlerine erişimini sağlayacak yönlendirmelerde bulunması ve çocuk işçiliği riski bulunan çocukların okula devam durumlarını takip etmeyi amaçlamaktadır. Saha çalışması, hedef grupların farkındalığını ve bilgi birikimini artırmayı, yerelde var olan imkanları yerel yönetimlerle iş birliği geliştirterek harekete geçirmeyi hedeflemektedir. 15 Eylül 2019 - 31 Ağustos 2020 arasında uygulanacak olan proje kapsamında toplam 200 çocuk, 1200 mevsimlik gezici tarım işçisi, 80 tarım iş aracısı ve 25 yerel yönetici ile faaliyet yürütülecektir.

Büyükşehir Belediyesi Çocuk Hakları Birimi ve masal anlatan gönüllüler, mevsimlik tarım işçiliği yapmak için Eskişehir'e gelen ailelerin çocuklarıyla buluşmuştur. Etkinlikte yaklaşık 200 çocuğa masallar anlatıp oyunlar oynatılmıştır.

Eskişehir'de aralıklarla süren sağanak köylerde su baskınlarına neden olurken günlük 75 liraya arpa, ayçiçek ve şeker pancarı tarlalarında çalışan mevsimlik işçilerin kaldığı çadırlar suyla doldu. Kızılay Eskişehir Şubesi işçilere gece yarısı ulaşıp battaniye ve gıda malzemesi dağıttı.

Gezici Mevsimlik Tarım İşçilerinin Mağdur Olduğu Yaşam ve Çalışma Koşulları Kaynaklı Kazalar: Seçilmiş 7 İl Örneği
Emine Selcen Darçın, Murat Darçın, Murat Alkan, Gürdoğan Doğrul

Bursa, Kocaeli, Sakarya, Bilecik, Eskişehir, Bolu, Kütahya kırsalında mevsimlik gezici tarım işçilerinin olumsuz yaşam, barınma ve taşınma koşullarından kaynaklanan kazaları değerlendirmek için 2009-2014 yılları arasında, işçilerin mağdur oldukları olayların raporları incelenmiştir. Mevsimlik işçiler, olumsuz sağlık koşullarının oluşturduğu hastalıkların yanı sıra pestisit zehirlenmesi, düşme, karbondioksit zehirlenmesi, boğulma, ezilme gibi tehlikelerle iç içe yaşamaktadır. En önemli risk emniyetsiz ve aşırı kalabalık araçlarla taşımadır. Ekim ve hasat döneminde kazalar yoğunlaşmaktadır.

Eskişehir Valisi Alpu'da mevsimlik işçileri ziyaret ederek bayramlarını kutladı. Çadırlarda kalan işçilerle görüşen Vali, 800 kişinin barınma probleminin çözümü için çalışma başlatıldıklarını söyledi.

Odunpazarı Sosyal Hizmet Merkezi mevsimlik gezici tarım işçileri çadır bölgelerine giderek çocuk hizmetleri bağlamında işlem ve değerlendirmeleri raporlaştırmıştır.

Mevsimlik işçilerin kaldığı çadırlar, Tepebaşı Belediyesi Veteriner İşler Müdürlüğü ekipleri tarafından düzenli olarak ilaçlanmaktadır. Sakintepe Mahallesi'nde 3 ayrı nokta, Beyazaltın Mahallesi, Cumhuriyet Mahallesi, Gökdere Mahallesi, Yıldırım Çiftliği ve Muttalip Çayırı'nda bulunan çadırlar ilaçlanarak dezenfekte edilmiştir. Tarım alanlarında çalışmak için aileleri ile birlikte gelen mevsimlik tarım işçilerinin daha sağlıklı bir ortamda yaşamaları ve salgın hastalığa yakalanmamaları için ilaçlama çalışmalarının aralıksız olarak sürdürüleceği belirtilmiştir.

Çocukların gelişimine katkı sağlamaya ve becerilerini geliştirmeye yönelik atölye ve etkinlikler düzenleyen Eskişehir Büyükşehir Belediyesi, Alpu'da yaşayan tarım işçisi ailelerin çocukları ile bir araya geldi.

Eskişehir Sağlık Müdürlüğü, **Gezici Mevsimlik Tarım İşçilerinin Çalışma ve Sosyal Hayat Öykülerinin İyileştirilmesi Projesi** kapsamında çadırlarda yaşayan tarım işçilerine sağlık taraması yapmıştır.

1970

1989

Birleşmiş Milletler Genel Kurulu **Çocuk Haklarına Dair Sözleşme**'yi kabul etmiştir.

Madde 1: Bu Sözleşme uyarınca çocuğa uygulanabilecek olan kanuna göre daha erken yaşta reşit olma durumu hariç, on sekiz yaşına kadar her insan çocuk sayılır.

1990

1994

Devlet İstatistik Enstitüsü **Çocuk İşçiliği Anketi** sonuçlarını yayımlamıştır.

Çocuk Haklarına Dair Sözleşme 1994 yılında Türkiye Büyük Millet Meclisi tarafından çekincelerle onaylanmıştır.

1995

1998

TBMM, ILO'nun 138 sayılı **Asgari Yaş Sözleşmesi'ni** onaylamıştır.

1999

Devlet İstatistik Enstitüsü **Çocuk İşçücü Anketi** sonuçlarını yayımlamıştır.

2000

2001

TBMM, ILO'nun 182 sayılı **En Kötü Biçimlerdeki Çocuk İşçiliğinin Yasaklanması ve Kaldırılmasına İlişkin Acil Önlemler Sözleşmesi**'ni onaylamıştır.

Madde 3: Bu Sözleşmenin amaçları bakımından *"en kötü biçimlerdeki çocuk işçiliği"* ifadesi
•çocukların alım-satımı ve ticareti, borç karşılığı veya bağımlı olarak çalıştırılması ve askeri çatışmalarda çocukların zorla ya da zorunlu tutularak kullanılmasını da içerecek şekilde zorla ya da mecburî çalıştırılmaları gibi kölelik ve kölelik benzeri uygulamaların tüm biçimlerini;
•çocuğun fahişelikte, pornografik yayınların üretiminde veya pornografik gösterilerde kullanılmasını, bunlar için tedarikini ya da sunumunu;
•çocuğun özellikle ilgili uluslararası anlaşmalarda belirtilen uyuşturucu maddelerin üretimi ve ticareti gibi yasal olmayan faaliyetlerde kullanılmasını, bunlar için tedarikini ya da sunumunu;
•doğası veya gerçekleştirildiği koşullar itibariyle çocukların sağlık, güvenlik veya ahlaki gelişimleri açısından zararlı olan işi kapsar.

2002

2003

2004

Çalışma ve Sosyal Güvenlik Bakanlığı **Çocuk İşçiliğinin Zamana Bağlı Politika ve Program Çerçevesi'ni** yayımladı.

2005

ILO Çocuk İşçiliğinin Ortadan Kaldırılması Uluslararası Programı (IPEC) kapsamında ilgili tüm kurum ve kuruluşların katkılarıyla hazırlanan **Çocuk İşçiliğinin Önlemesi için Zamana Bağlı Politika ve Program Çerçevesi,** çocuk işçiliği ile mücadelede bir yol haritası niteliğindedir. Türkiyede öncelikle çocuk işçiliğinin en kötü biçimlerinin neler olduğu belirlenmiştir; sokakta çalışma, küçük ve orta ölçekli işletmelerde ağır ve tehlikeli işlerde çalışma ve aile işleri dışında, ücret karşılığı gezici ve geçici tarım işlerinde çalışma. Belirlenen en kötü biçimlerdeki çocuk işçiliğinin bütüncül, katılımcı, çok taraflı ve takvimlendirilmiş, ülkenin kalkınma planlarına entegre bir programla belirli süre içinde önlenmesi hedeflenmiştir.

2006

Türkiye İstatistik Kurumu **Çocuk İşçücü Anketi** sonuçlarını yayımlamıştır.

2007

2008

2009

METİP kapsamında Eskişehir iline 2011 yılında 811 bin 561 TL, 2012 yılında 886 bin 641 TL olmak üzere toplam 1 milyon 698 bin 202 TL ödenek gönderilmiştir.

2010

Başbakanlık tarafından 2010/6 sayılı **Mevsimlik Gezici Tarım İşçilerinin Çalışma ve Sosyal Hayatlarının İyileştirilmesi Genelgesi** yayımlanmıştır.

Çalışma ve Sosyal Güvenlik Bakanlığı tarafından **Mevsimlik Gezici Tarım İşçilerinin Çalışma ve Sosyal Hayatlarının İyileştirilmesi Projesi (METİP)** başlatılmıştır.

2011

Milli Eğitim Bakanlığı tarafından 20 Nisan 2011 tarihli ve 5410 sayılı 2011/25 sayılı **Mevsimlik Gezici Tarım İşçisi Çocuklarının Eğitimleri Genelgesi** yayımlanmıştır.

2012

2012/20 sayılı **Çocuk İşçiliğinin Önlenmesi Genelgesi** yayımlanmıştır.

Türkiye İstatistik Kurumu **Çocuk İşçücü Anketi** sonuçlarını yayımlamıştır.

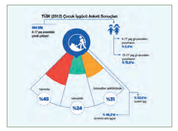

2013

2014

6360 sayılı **Büyükşehir Belediyesi Kanunu** ile mevsimlik tarım işçilerine yönelik hizmetler büyükşehir belediyesinin sorumluluğuna dahil olmuştur.

2015

Mevsimlik Tarım İşçilerinin Sorunlarının Araştırılarak Alınması Gereken Önlemlerin Belirlenmesi Amacıyla Kurulan Meclis Araştırma Komisyonu Raporu yayımlanmıştır.

2016

20 Mayıs 2016 tarihli 6715 sayılı **İş Kanunu** ile özel istihdam bürolarına geçici iş ilişkisi sağlama yetkisi verilmiştir. Bürolar istihdam ettiği işçilerini yasada belirlenen koşullar çerçevesinde işverenlere geçici olarak verebilecektir.

Milli Eğitim Bakanlığı Temel Eğitim Genel Müdürlüğü tarafından 21.03.2016 tarihli ve 2016/5 sayılı **Mevsimlik Tarım İşçileri ile Göçer ve Yarı Göçer Ailelerin Çocuklarının Eğitime Erişimi Genelgesi** yürürlüğe konulmuştur.

2017

2017/6 sayılı **Mevsimlik Tarım İşçileri Başbakanlık Genelgesi** yayımlanmıştır.

Çalışma ve Sosyal Güvenlik Bakanlığı tarafından **Çocuk İşçiliği ile Mücadele Ulusal Programı (2017-2023)** yürürlüğe konulmuştur.

Başbakanlık Genelgesi ile 2018 **Çocuk İşçiliği ile Mücadele Yılı** ilan edilmiştir.

2018

2019

Cumhurbaşkanlığı ilk 100 Günlük Eylem Planı ile 81 ilde **Çocuk İşçiliği ile Mücadele Birimleri** kurulmuştur. Her ilde Çalışma ve İş Kurumu İl Müdürlüğü, Sosyal Güvenlik Kurumu İl Müdürlüğü ile Aile, Çalışma ve Sosyal Hizmetler İl Müdürlüğü görevlilerinden oluşan birimler tarafından hazırlanan raporlar, Çocuk İşçiliği ile Mücadele Kurulu'nda değerlendirilecektir.

İçişleri Bakanlığı, **Yaz Mevsimi Tedbirleri Genelgesi**'ni 81 il valiliğine gönderdi. Genelgeye göre; tarımsal faaliyetlerin yoğun yapıldığı bölgelerde karayolu üzerinde tarımsal ziraî araçların, traktörlerin, biçerdöverlerin ve diğer tarım araçlarının uygunsuz olarak trafikte seyretmelerine izin verilmeyecek. Tarım işçilerinin yolculuklarının daha güvenli yapılabilmesi amacıyla göç alan ve veren yerler arasında trafik denetimleri arttırılacak. Mevsimlik tarım işçilerini taşıyan karayolu araçlarının 24.00-06.00 saatleri arasında şehirlerarası yolculuk yapmalarına izin verilmeyecektir.

Eskişehir, Seyitgazi İlçesi, Doğançayır Mahallesi, 2019

+90 (541) 457 31 90 www.ka.org.tr info@ka.org.tr
/kalkinmatolyesi /kalkinmatolyesi /kalkinmatolyesi /kalkinmatolyesi
Çankaya Mah. Üniversiteler Cad. No: 16/14 Çankaya - Ankara / Türkiye

KALKINMA ATÖLYESİ · ÇOCUK İŞÇİLİĞİYLE Mücadele Programı · unicef